

Informationen

Geplante Informationstage der weiterführenden Schulen in Kaiserslautern

Aktueller Hinweis: Aufgrund der aktuellen Corona-Pandemie hat der Verwaltungsstab der Stadtverwaltung empfohlen, auf die Infotage zu verzichten!

Die städtischen Gymnasien Albert-Schweitzer-Gymnasium, BurgGymnasium, Hohenstaufen-Gymnasium, Gymnasium am Rittersberg das St.-Franziskus-Gymnasium und -Realschule und die Integrierte Gesamtschule Bertha-von-Suttner haben in Verantwortung für die Gesundheit der Kinder und Eltern sowie der Lehrerinnen und Lehrer gemeinsam beschlossen, die diesjährigen Informationstage für Schülerinnen und Schüler der 4. Grundschulklassen und deren Eltern nicht in der gewohnten Form als offene Besuchstage an den Schulen durchzuführen. Die Entscheidung über einen Präsenz-Info-Tag der anderen Schulen wird zeitnah getroffen und kann der jeweiligen Schulhomepage entnommen werden.

Alle Schulen im Stadtgebiet möchten aber dennoch Eltern und Kindern der 4. Grundschulklassen Gelegenheit geben, sich umfassend über das Lernen am Gymnasium sowie die besonderen Schwerpunkte der jeweiligen Schule zu informieren. Sie stellen dazu vielfältige Angebote mit Terminhinweisen auf ihren Homepages bereit.

Nachfolgend noch derzeit geplante Termine:

07.11. 2020:	Paul-Gerhardt-Realschule plus
13. und 14.11.2020:	Heinrich-Heine-Gymnasium
14.11.2020	Kurpfalz-Realschule plus
21.11 .2020:	Lina-Pfaff-Realschule plus
28.11.2020	Integrierte Gesamtschule Goetheschule

Details zu Anmeldung, Organisation und Ablauf der Informationstage sowie weitere Informationsangebote werden auf der jeweiligen Homepage der Schule veröffentlicht.

Homepage und Telefonnummer der Schulen:

Schule	Webseite	Telefon
Albert-Schweitzer-Gymnasium	www.asg-kl.de	0631-366890
BurgGymnasium	www.burg-kl.de	0631-371630
Heinrich-Heine-Gymnasium	www.hhg-kl.de	0631-201040
Hohenstaufen-Gymnasium	www.hsg-kl.de	0631-370233
Gymnasium am Rittersberg	www.rittersberg.de	0631-362170
St. Franziskus-Gymnasium und Realschule	www.sfgs.de	0631-3175190
Kurpfalz-Realschule plus	www.krsplus-kl.de	0631-3652840
Lina-Pfaff-Realschule plus	www.lina-pfaff-schule.de	0631-68898
Paul-Gerhardt-Realschule plus	www.pgs-kl.de	06301-7997759
IGS Bertha-von-Suttner	www.von-suttner-igs.de	0631-3651430
IGS Goetheschule	www.goetheschulekl.de	0631-4147030

1. Anmeldung und Anmeldefristen

Bertha-von-Suttner Integrierte Gesamtschule in Halbtags- und Ganztagsform mit Gymnasialer Oberstufe (5. Klassen) Gymnasiale Oberstufe	Samstag, 30.01.2021	09:00 - 13:00 Uhr	Gebäude GS I, 1. Obergeschoss (Sekretariat) Entscheidung über Aufnahme der 5. Klassen: Absagen bis spätestens 17.02.2021
	Montag, 01.02.2021	08:00 - 12:00 Uhr	
	Dienstag, 02.02.2021	08:00 - 12:00 Uhr 14:00 - 18:00 Uhr	
	Mittwoch, 03.02.2021	08:00 - 12:00 Uhr	
	Montag, 08.02.2021 bis Donnerstag, 11.02.2021	Mo. - Do. 08:00 - 12:00 Uhr Mo., Di., Do. 13:30 - 15:30 Uhr	
IGS Goetheschule Integrierte Gesamtschule in Halbtagsform	Samstag, 30.01.2021	09:00 - 13:00 Uhr	Bitte buchen Sie einen Anmeldetermin unter  Entscheidung über Aufnahme der 5. Klassen erfolgt bis zum 13.02.2021
	Montag, 01.02.2021	13:30 - 17:00 Uhr	
	Dienstag, 02.02.2021	13:30 - 17:00 Uhr	
	Mittwoch, 03.02.2021	13:30 - 17:00 Uhr	

Zur Anmeldung erforderlich:

- Ausgefülltes Anmeldeblatt der IGS Goetheschule (auf der Homepage)
- Kopie des Halbjahreszeugnisses der 4. Klasse (zum Verbleib in der Schule)
- Geburtsurkunde / Abstammungsurkunde in Kopie (zum Verbleib in der Schule)
- gelbes Blatt der Grundschule „Anmeldung für den Besuch an einer weiterführenden Schule“ (zum Verbleib in der Schule) sowie das rosafarbene Blatt
- ggf. Beschluss/Urteil über alleiniges Sorgerecht

Paul-Gerhardt-Schule Kaiserslautern, Grund- und Realschule plus	Montag, 01.02.2021 bis Donnerstag, 11.02.2021 oder nach telefonischer Vereinbarung	13:00 – 15:00 Uhr Entscheidung über Aufnahme: 20.02.2021
--	---	---

Zur Anmeldung erforderlich:

- Kopie des Halbjahreszeugnisses der 4. Klasse (zum Verbleib in der Schule)
- Geburtsurkunde (nur zur Vorlage)
- Passfoto
- gelbes Blatt der Grundschule „Anmeldung für den Besuch an einer weiterführenden Schule“ (zum Verbleib in der Schule) sowie das rosafarbene Blatt
- ggf. Bescheid/Urteil über alleiniges Sorgerecht

St.- Franziskus- Gymnasium und -Realschule	Samstag, 30.01.2021	09:00 - 13:00 Uhr	Entscheidung über Aufnahme: Freitag, 05.02.2021 (Postausgang)
	Montag, 01.02.2021	Jeweils	
	Dienstag, 02.02.2021	08:00 - 12:00 Uhr	
	Mittwoch 03.02.2021	15:00 - 17:30 Uhr	

Darüber hinaus sind in Ausnahmefällen Anmeldungen noch bis zum 15.03.2021 möglich.

Zur Anmeldung erforderlich:

- Kopie des Halbjahreszeugnisses der 4. Klasse (zum Verbleib in der Schule)
- Geburtsurkunde/Abstammungsurkunde in Kopie (zum Verbleib in der Schule)
- Gelbes Blatt der Grundschule „Anmeldung für den Besuch an einer weiterführenden Schule“ (zum Verbleib in der Schule)
- ggf. Beschluss/Urteil über alleiniges Sorgerecht und Aufenthaltstitel

Bitte beachten sie im Januar die organisatorischen Hinweise auf der Homepage.

Lina-Pfaff-Realschule plus (5. Klassen)	Montag, 01.02.2021, bis einschließlich Donnerstag, 04.03.2021	08:00 - 11:30 Uhr
--	---	-------------------

An der Lina-Pfaff-Realschule plus in integrativer Form verbleiben die Schülerinnen und Schüler in ihrer Klasse, welche in Stufe 5 gebildet wurde. In dieser erlangen sie die Berufsreife nach Klassenstufe 9 oder aber den qualifizierten Abschluss der Sekundarstufe I (Mittlere Reife) nach Klassenstufe 10. Je nach erbrachter Leistung ist ein Wechsel in die höheren Bildungsgänge verschiedener Gymnasien, der IGS oder der Berufsbildenden Schulen möglich.

Bezeichnend für das integrative System ist, dass alle Schülerinnen und Schüler ihrer Begabung gemäß individuell gefördert werden. Lernschwache Schülerinnen und Schüler können die besondere Berufsreife an der Lina-Pfaff-Realschule plus erlangen.

Kurpfalz-Realschule plus (5. Klassen)	Montag, 01.02.2021, bis einschließlich Montag, 01.03.2021	
	Montag	08:30 - 15:00 Uhr
	Dienstag bis Freitag	08:30 - 12:00 Uhr

Die Kurpfalz-Realschule plus ist eine Realschule in kooperativer Form zur Erlangung der Berufsreife nach Klassenstufe 9 und des qualifizierten Sekundarabschlusses I (Mittlere Reife) nach Klassenstufe 10. Danach ist der Wechsel in die höheren Bildungsgänge verschiedener Gymnasien, BBS oder IGS unter bestimmten Voraussetzungen möglich.

Zur Anmeldung erforderlich:

- Kopie des Halbjahreszeugnisses der 4. Klasse (zum Verbleib in der Schule)
- Geburtsurkunde / Abstammungsurkunde (nur zur Vorlage)
- gelbes Blatt der Grundschule „Anmeldung für den Besuch an einer weiterführenden Schule“ (zum Verbleib in der Schule) sowie das rosafarbene Blatt
- ggf. Beschluss/Urteil über alleiniges Sorgerecht

Staatliches Heinrich-Heine-Gymnasium			
5. Klassenstufe (Sportklassen)	Montag, Dienstag, Mittwoch	01.02.2021 02.02.2021 03.02.2021	13:00 - 18:00 Uhr 10:00 - 14:00 Uhr 14:00 - 16:00 Uhr

Zur Anmeldung für die 5. Klasse sind folgende Unterlagen vorzulegen:

- Empfehlungsschreiben der Grundschule
- Halbjahreszeugnis der 4. Klasse
- Halbjahres- und Jahreszeugnis der 3. Klasse
- Geburtsurkunde
- Passbild
- ärztliche Bescheinigung zur sportlichen Belastbarkeit
- Nachweise zur Masernimmunität

Gymnasiale Oberstufe (MSS)	Montag, 08.02.2021 bis Donnerstag 11.02.2021	Mo. - Do.	08:00 - 12:30 Uhr 13:00 - 16:30 Uhr
---------------------------------------	---	-----------	--

Zur Anmeldung ist eine vorherige telefonische Terminvereinbarung unter 0631 20104225 erforderlich.

Zur Anmeldung für die Jahrgangsstufe 11 sind folgende Unterlagen vorzulegen:

- Halbjahres- und Jahreszeugnis der Klasse 9
- Halbjahreszeugnis der Klasse 10
- Kopie der Geburtsurkunde
- zwei Passbilder
- Empfehlung für das Gymnasium nach § 25 ÜschO RLP a.F. oder Begleitschreiben über Berechtigungsvoraussetzungen nach § 30 ÜschO RLP n.F.

Anmeldeformulare können unter <http://www.hhg-kl.de/downloads.html#GoMs> heruntergeladen werden.

Schule für Hochbegabtenförderung (5. Klasse)	Montag, 08.02.2021 bis Donnerstag, 11.02.2021	Mo.- Do.	08:00 - 12:30 Uhr 13:00 - 16:30 Uhr
<p>- Vorlage der Bewerbungsunterlagen bis zum 01.12.2020 (http://www.hhg-kl.de/downloads.html#Anmeldeformulare)</p> <p>- Aufnahme- und Kennenlernwochenende am 08.01.2021 und 09.01.2021</p> <p>- verbindliche Anmeldung in der Zeit vom 08.02.2021 bis 11.02.2021 (nur nach entsprechender Zusage)</p>			

Alle Gymnasien Albert-Schweitzer-Gymnasium BurgGymnasium Gymnasium am Rittersberg Hohenstaufen-Gymnasium	Montag,	08.02.2021	08:00 - 12:30 Uhr 13:00 - 16:00 Uhr
	Dienstag,	09.02.2021	08:00 - 12:30 Uhr 13:00 - 16:00 Uhr
	Mittwoch,	10.02.2021	08:00 - 13:00 Uhr

Zur Anmeldung erforderlich:

- Kopie des Halbjahreszeugnisses der 4. Klasse (zum Verbleib in der Schule, Original bitte mitbringen)
- Geburtsurkunde / Abstammungsurkunde in Kopie (zum Verbleib in der Schule, Original bitte mitbringen)
- gelbes Blatt der Grundschule „Anmeldung für den Besuch an einer weiterführenden Schule“ (zum Verbleib in der Schule) sowie das rosafarbene Blatt
- ggf. Beschluss/Urteil über alleiniges Sorgerecht

Darüber hinaus sind Anmeldungen an städtischen Gymnasien in begründeten Ausnahmefällen bis Freitag, 05.03.2021 möglich.

Die erfolgte Anmeldung ist unbedingt der Klassenleitung der Grundschule mitzuteilen.

Doppelanmeldungen sind nicht zulässig.

Berufliche Gymnasien <ul style="list-style-type: none"> ▪ Technik an der BBS I ▪ Gesundheit und Soziales sowie Wirtschaft an der BBS II <p>Eine Aufnahme erfolgt nach dem erfolgreichen Abschluss der Sekundar-Stufe I (Mittlere Reife mit einem Notendurchschnitt von 3,0 oder besser)</p>	Anmeldung <p>In der Zeit vom 1. Februar bis 1. März eines jeden Jahres für das folgende Schuljahr</p>	Anmeldeunterlagen <p>- Halbjahreszeugnis der 10. Klasse - ausgefülltes Anmeldeformular (erhältlich auch über die Web-Seiten der Schulen)</p> <p>www.bbs1-kl.de www.bbsii-kl.de</p>
--	--	--

Alle anderen Schulformen der Berufsbildenden Schulen	In der Zeit vom 1. Februar bis 1. März eines jeden Jahres für das folgende Schuljahr	Montag -Donnerstag, 08:00-16:00 Uhr Freitag, 08:00-13:00 Uhr
---	---	---

Mit Ausnahme der Gesamtschulen, des Heinrich-Heine-Gymnasiums und des St.-Franziskus-Gymnasiums und -Realschule und der Realschulen plus, die ihr Aufnahmeverfahren früher haben, erhalten die Eltern bis Ende **Mai 2021** eine Zusage der aufnehmenden Schule. Aufgenommene Kinder kommen am ersten Schultag, dem **30. August 2021**, in die entsprechende Schule. Die genaue Uhrzeit wird von den einzelnen Schulen ebenfalls Ende **Juni 2021** mitgeteilt.

2. Schulbeginn: Montag, 30. August 2021

3. Wohnsitz

Es soll die nächstgelegene Schule der ausgesuchten Schulart besucht werden. Damit sind auch die Voraussetzungen für die Fahrgelderstattung verbunden. Der Antrag auf Übernahme für die Fahrgelderstattung kann über das Online-Portal der Stadtverwaltung Kaiserslautern gestellt werden (www.kaiserslautern.de/schuelerbefoerderung). **Wir weisen in diesem Zusammenhang darauf hin, dass die Anmeldung an einem Gymnasium nicht ausschließt, dass die Schülerin/der Schüler auch einem anderen Gymnasium zugewiesen werden kann.**

4. Eignung

Die Eltern entscheiden in eigener Verantwortung über die Schullaufbahn auf der Grundlage der Empfehlung der Grundschule. Sie haben bei ihrer Entscheidung Anspruch auf Beratung durch die Schule.

5. Angaben zu den weiterführenden Schulen

5.1 Allgemeines

Zu den weiterführenden Schulen, die für Kinder des 4. Grundschuljahres offen stehen, gehören in Kaiserslautern die Realschule/Realschule plus, das Gymnasium und die Integrierte Gesamtschule.

5.2 Die Realschule plus

Die Realschule plus ist der Sekundarstufe I zugeordnet. Sie führt in sechs Jahren mit dem Bestehen der 10. Klasse zum Sekundarabschluss I (früher Mittlere Reife). Dabei wird ein abgeschlossener Bildungsgang auf erweiterter Ebene vermittelt. In Ihrer Unterrichtstechnik verbindet die Realschule plus die Förderung intellektueller Fähigkeiten mit deren lebensnaher und praxisbezogener Anwendung.

Die Einführung der Realschule plus ab dem Schuljahr 2010/2011 ist weit mehr als das Zusammenlegen bisher getrennter Schulen unter einem gemeinsamen Dach. Die neue Schulart verbindet organisatorische Veränderungen und wertvolle pädagogische Aspekte. Hierbei stehen das längere gemeinsame Lernen und die individuelle Förderung im Mittelpunkt. Sei es in kooperativer oder integrativer Form – die Schullaufbahn und der erreichbare Schulabschluss werden mit der Realschule plus möglichst lange offen gehalten. Deshalb unterrichtet sie in der Orientierungsstufe nach der gleichen Stundentafel wie im Gymnasium. Dies stärkt die Durchlässigkeit zwischen den Schularten und damit die Aufstiegsmöglichkeiten der Schülerinnen und Schüler. Ab Klassenstufe sechs können die Kinder und Jugendlichen im Wahlpflichtbereich entsprechend ihrer Neigung und ihrer Begabung eigene Schwerpunkte setzen. Die Wahlpflichtfächer sind Hauswirtschaft und Sozialwesen, Wirtschaft und Verwaltung, Technik und Naturwissenschaften, die zweite Fremdsprache (Französisch) sowie informatische Bildung (Kurpfalz-Realschule plus).

Neue Perspektiven bieten sich mit der Einführung der neuen Schulart auch denjenigen, die die Schule bislang ohne einen Abschluss verlassen mussten. Um die Zahl der Schulabbrecherinnen und Schulabbrecher weiter zu senken, bieten Realschulen plus neue Maßnahmen an, wie berufsvorbereitende Projekte und den Ausbau des Wahlpflichtbereichs. Der hohe Stellenwert der individuellen Förderung spiegelt sich darüber hinaus in kleineren Klassen und mehr Lehrerstunden wider.

Mit dem Abschlusszeugnis der Realschule plus ist der direkte Übertritt in das Wirtschaftsgymnasium, das Technische Gymnasium und das Gesundheitsgymnasium möglich, ebenso in die gymnasiale Oberstufe (MSS) des Heinrich-Heine-Gymnasiums und der Bertha-von-Suttner Integrierte Gesamtschule. Hatte der Realschüler Französisch belegt, kann er auch in die 11. Klasse jedes anderen Gymnasiums wechseln. In die MSS des St.-Franziskus-Gymnasiums werden seit August 2001 auch Schülerinnen aufgenommen, die in ihrer Realschulzeit nur eine Fremdsprache gelernt haben und die zweite Fremdsprache erst in der MSS beginnen.

Häufig entscheiden sich Realschulabsolventen zunächst für eine Berufsausbildung, wonach der Weg frei wird in die Berufsoberschule I, in der man sich wiederum für die Technik, die Wirtschaft oder das Sozialwesen entscheiden kann. Weiterhin besteht die Möglichkeit, nach dem Abschluss der Realschule plus die Meisterschule für Handwerker oder andere Berufsfachschulen, z.B. für Informatik, zu besuchen.

 <p>LINA - PFAFF - Realschule plus</p>	<p>Lina-Pfaff-Realschule plus - integrative Form - Friedrichstraße 75 67655 Kaiserslautern</p>	<p>Telefon: 0631/68898 Fax: 0631/696032 E-Mail: friedrichstrasse@lina-pfaff.de</p>
---	---	--

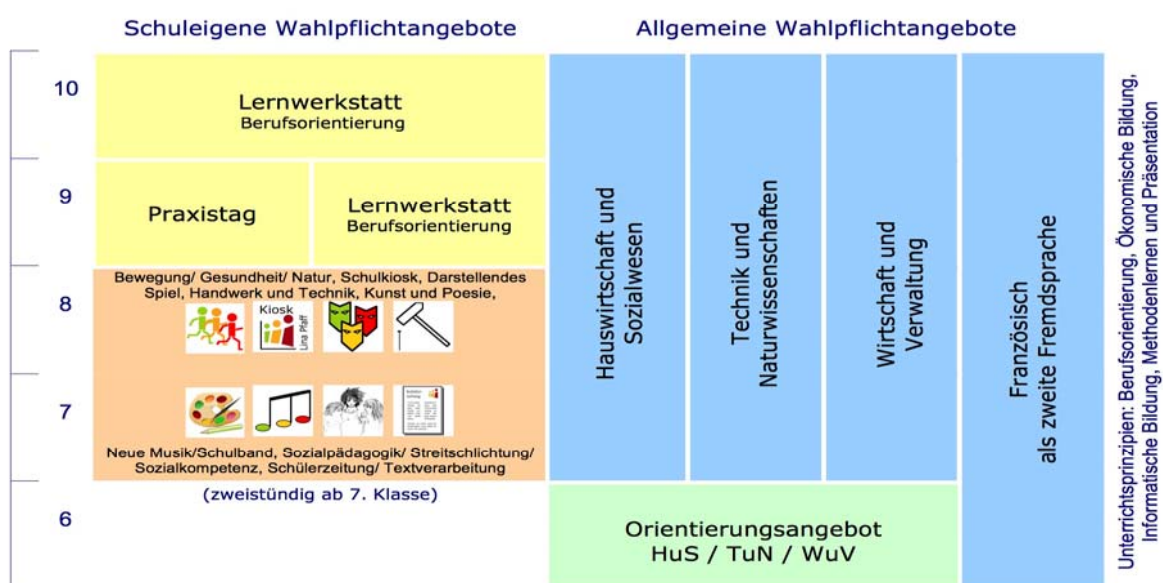

Lina-Pfaff-Realschule plus

Schulische Schwerpunkte der Lina-Pfaff-Realschule plus:

1. Schulprofil:

- Tägliche Sportstunde für Ganztagschüler
- Teilnahme am Projekt „Keiner ohne Abschluss“
- Schüler mit keinen oder geringen Deutschkenntnissen erhalten diese im Unterricht „Deutsch als Zweitsprache“ in Kleingruppen
- Klassenrat und Sozialkompetenztraining
- Projektwoche Klassenstufe 7-10
- Verwaltung des Schulkiosk als Teil des lebenspraktischen Unterrichts

2. Methodentraining:

- Klassenstufen 5 bis 7: Methodentraining und Sozialtraining in der Lernwerkstatt
- Klassenstufen 8 bis 10: Lernwerkstatt „Berufsorientierung“
- Einsatz von Schülern als Lernhelfer

3. Förderangebote:

- Projekt „Deutsch als Zweitsprache“
- Individuelle Förderung in Kleingruppen am Nachmittag in den Fächern Mathematik und Deutsch
- Individuelle Einzelförderung durch Studenten der TU Kaiserslautern in enger Kooperation mit der „Studenteninitiative für Kinder“

4. Wahlpflichtfach ab Klassenstufe 6:

- siehe Grafik

5. Berufsorientierung (BO):

- Teilnahme am Praxistag mit integriertem BO-Camp auf dem „Aschbacher Hof“ und Zukunftskonferenzen
- 14-tägige Blockpraktika in Klassenstufe 8 und 9
- 2 Stunden vertiefte Berufsorientierung im Unterricht
- Teilnahme am „Girls’Day“ bzw. „Boys’Day“
- Berufseinstiegsbegleitung in enger Kooperation mit dem „Club-Aktiv“
- Praktikumsplatz-Präsentationen durch die 8. Klassenstufe

6. Klassenfahrten:

- Klassenstufe 5: Kennenlernfahrt mit Elementen des Sozialkompetenztrainings
- Klassenstufe 7-9: Klassenstufenübergreifende Sprachreise nach Großbritannien
- Klassenstufe 9/10: Studienfahrt nach Berlin

7. Ganztagschule:

- Die Ganztagschule ist in Angebotsform organisiert, das heißt die Schülerin/der Schüler entscheidet gemeinsam mit ihren/seinen Eltern, ob sie/er daran teilnimmt oder nicht. Die Teilnahme ist verpflichtend für das gesamte Schuljahr und kann jeweils zum nächsten Schuljahr gekündigt werden.
- Alle GTS-Schüler können am Mittagessen in der Mensa teilnehmen.
- Lehrkräfte stehen den Schülern zur Erledigung der Hausaufgaben zur Seite.
- Es gibt unter anderem folgende Angebote: Musik/Tanz, Computer, Senioren-AG, Töpfern, Fußball, Kunst, u.v.m.

8. Schulsozialarbeit:

An unserer Schule gibt es zwei Schulsozialarbeiterinnen und einen Schulsozialarbeiter vom „Internationalen Bund“ und der „SOS-Kinder- und Jugendhilfe“. Sie stehen den Schülern und ihren Eltern als beratende Ansprechpartner zur Verfügung.

9. Medienkompetenz macht Schule:

Als neue Medienkompetenzschule erproben wir in diesem Schuljahr den Einsatz von Tablets und interaktiven Präsentationseinheiten im Unterricht mit folgenden Schwerpunkten: Naturwissenschaftlicher Unterricht, individuelle Förderung, Video- und Tonaufnahmen in Sport und Musik, Schülerinnen und Schüler fördern Medienkompetenz der Mitschüler.

	Kurpfalz-Realschule plus Im Stadtwald 67663 Kaiserslautern	Telefon: 0631-365-2840 Fax: 0631-365-2859 E-Mail: kurpfalz-rs-kl@web.de Homepage: www.kurpfalz-rs-plus.de
---	---	--

Orientierungsstufe Klassen 5/6	ab Klasse 6	ab Klasse 7	ab Klasse 8	Klasse 9	Klasse 10	nach Klasse 10
<u>Integrativ</u>	<u>Wahlpflichtfach</u>	<u>Kooperativ</u>	<u>Berufsorientierung</u>	<u>Abschluss „Berufsreife“</u>	<u>Abschluss „Mittlere Reife“</u>	
gemeinsames Lernen in Klassen mit max. 25 Schülerinnen und Schülern, pro Klasse 2 Klassenleitungen	Hauswirtschaft und Sozialwesen, Wirtschaft und Verwaltung, Technik und Naturwissenschaft, Französisch	Einstufung in abschlussbezogene Bildungsgänge, Potentialanalyse (AC-Profil)	Berufspraktikum, Berufswahlunterricht, Bewerbertraining, Berufsberatung, Übergangcoach	Berufspraktikum, Praxistag, Bewerbertraining, Berufsberatung, Berufswahlunterricht	Informationen über weitere Bildungswege, Berufspraktikum	Wechsel in höhere Bildungsgänge verschiedener Gymnasien, BBS und IGS (Fachabitur, Abitur)
	Berufsorientierung	Schuleigene Wahlpflichtfächer (Sport, Musik, Bildende Kunst, Streitschlichtung, Xpert Computer, Glück)				Wechsel an die Fachoberschule einer Realschule plus oder Berufsbildende Schule (BBS) oder Oberstufe einer IGS



Kurpfalz-Realschule plus

Schwerpunkte und besondere Angebote der Kurpfalz-Realschule plus:

Schulprofil:

- Klassenstufe 5 und 6 Projekt Bläserklasse
- Schwimmunterricht in Klasse 5 und Bundesjugendspiele in allen Klassen
- Klassenstufe 5 und 6 „Fritz-Walter-Fußballförderung“
- Eliteschule des Fußballs im Verbundsystem des DFB und des 1.FCK

Methodentraining:

- Klassenstufe 5 und 6: Sozialkompetenztraining und Lernmethoden
- Klassenstufe 7 und 8: Kommunikationstraining
- Klassenstufe 9 und 10: Berufsorientierung und Bewerbertraining
- Digitales Lernen: Einsatz von Computerräumen, Whiteboards, Notebooks, iPads; Nutzung von SDUI und TEAMS

Wahlpflichtfachangebot ab Klasse 6:

- Hauswirtschaft und Sozialwesen (HuS)
- Wirtschaft und Verwaltung (WuV)
- Technik und Naturwissenschaft (TuN)
- Französisch
- Schuleigene Wahlpflichtfächer (Neigungsfächer): Sport, Musik, Bildende Kunst, Streitschlichtung / Mediation, Xpert Computerkurs, Glück, MINT-Robotics und Coding

Berufsorientierung:

- Einbindung der Unterrichtsprinzipien Informatische Bildung, Ökonomische Bildung, Berufsorientierung in den Wahlpflichtfächern
- Potentialanalyse (Profil AC) ab Klasse 7
- Übergangsscoach und Lernwerkstatt
- Praxistag in den 9. Klassen der Berufsreife
- Berufspraktikum in den 8., 9. und 10. Klassen

Förderangebot:

- Lese-, Rechtschreib- und Sprachförderung für alle im Deutschunterricht
- Sprachförderung von Kindern mit Migrationshintergrund
- Förderprogramm bei LRS und Dyskalkulie

Klassenfahrten:

- Klassenstufe 5: 3-tägiges Sozialkompetenztraining in Otterberg
- Klassenstufe 7: Klassenfahrt Skiwoche nach Südtirol
- Klassenstufe 9 oder 10: Studienfahrt

Ganztagsschule in Angebotsform:

- Gemeinsames Mittagessen in der Mensa des Schulzentrums Süd
- Festgelegte Lernzeiten zur Erledigung der Hausaufgaben
- Förderunterricht in den Hauptfächern Mathematik, Deutsch und Englisch (Angebote je nach Bedarf des Schülers)
- Freizeitaktivitäten aus sportlichen, musischen und kreativen Bereichen

AG-Angebot:

- Sport (Fußball, Schwimmen, Leichtathletik)
- Großes Schulorchester
- Musical
- Kochen
- Streitschlichtung
- Schulkiosk
- Leseinsel
- Mofa

Schulsozialarbeit:

- Offene Beratungsangebote für Schülerinnen und Schüler und deren Eltern durch zwei Schulsozialarbeiter/-innen des SOS-Kinderdorfs Kaiserslautern
- Offenes Schülercafé und verschiedene Angebote im Ganztagschulbereich
- Soziales Kompetenztraining Klassenstufe 5 und 6
- Sucht- und Gewaltprävention

Die St.-Franziskus- Realschule ist keine Realschule plus, sondern weiterhin Realschule, die die Schülerinnen zum qualifizierten Sekundarabschluss I führt.

Schwerpunkte und besondere Angebote:

- **Schulartübergreifende Orientierungsstufe** mit dem St.-Franziskus-Gymnasium
- Englisch oder Französisch als 1. Fremdsprache möglich (Französisch 1. FS und Bili - Weiterführung nur im gymnasialen Zweig)
- Möglichkeit, in Klasse 6 anstatt der 2. Fremdsprache das praxisorientierte Wahlpflichtfach (MUT – Mensch Umwelt Technik) zu wählen
- **Nachmittagsbetreuung** von Montag bis Donnerstag bis 15.00 Uhr möglich (Anmeldung erforderlich)
- **Ankommenstage für die siebten Klassen** (Themen: häusliches Arbeiten, Gemeinschaftsfindung, erlebnispädagogisches Angebot: Ausflug in das Biosphärenhaus Fischbach bei Dahn)
- Individuelle Lernberatung in Klasse 7
- Gemeinschaftstage in Klasse 7
- "Mobbingpräventionsprojekt" in Klasse 7
- Sozial-Projekt "Compassion" in Klassenstufe 8
- "Schule ohne Rassismus – Schule mit Courage" als Auszeichnung und Auftrag
- Spezialisierung auf **Mädchenförderung im MINT-Bereich (Auszeichnung als MINT-freundliche Schule)** vor allem über die Wahlpflichtfächer:
- **Überblick über die Wahlpflichtfächer Klassen 6-10**

Klasse 6 (mit St. Franziskus Gymnasium)	Französisch	Mensch-Umwelt Technik (MUT)	Mensch-Umwelt Technik (MUT)	Mensch-Umwelt Technik (MUT)	
		Wahlmöglichkeiten:			
7	Französisch	Technik und Naturwissenschaften/ Medien-Kompetenz- Unterricht (MKU)	ICDL (Internationaler Computerführerschein)/ Medien-Kompetenz- Unterricht (MKU)	Kultur-Umwelt- Soziales (KUS) Medien-Kompetenz- Unterricht (MKU)	
8	Französisch	Technik und Naturwissenschaften/ Technisches Zeichnen	ICDL (Internationaler Computerführerschein)/ Virtuelles Design	Kultur-Umwelt- Soziales (KUS)	
		Wahlmöglichkeiten:			
9	Französisch	Technik und Naturwissenschaften	Informatik	Sozialpädagogik	Wirtschaft und Verwaltung
10	Französisch	Technik und Naturwissenschaften	Informatik	Sozialpädagogik	Wirtschaft und Verwaltung

- Vorbereitung der Schülerinnen auf den Einstieg in den Beruf, aber auch Hinführung/Vorbereitung auf das Arbeiten in der Oberstufe
- **Schuleigenes Berufsorientierungskonzept:**

Klasse	Unterricht	Praktische Erfahrungen		Beratung		
7	Berufskunde-Unterricht	Betriebs-erkundungs-tag	freiwillige Teilnahme am GIRLS DAY	Besuch im Berufs-Info-Zentrum	Hinführung zu naturwissen-schaftlich-technischen Berufen	Besuch von Berufs-Informations-Messen
8	Berufskunde-Unterricht	Betriebs-praktikum 1 Woche		Individuelle Beratung durch die Arbeits-agentur	mit dem Ada-Lovelace-Team	Elternabend RS-Was dann?
9	Bewerbungstraining	Betriebs-Praktikum 2 Wochen				Infoabend durch Kolleginnen der beruflichen Gymnasien und der Fachoberschule
10	Vorbereitungskurse „Arbeiten in der Oberstufe“	Betriebs-besichtigung				

- Laborwoche: schulartübergreifend mit dem St.-Franziskus-Gymnasium
Die Schülerinnen arbeiten schulartübergreifend zu einzelnen Themen, meist in Form des **Projektunterrichts:**

Klasse 5	Klasse 6	Klasse 7	Klasse 8	Klasse 9	Klasse 10R
Der Speyerer Dom (Methoden-training)	Kommuni-kations-training, Medien-pädagogik	Sucht-prävention	Statistik	„Ich bin stark“ Persönlichkeits-training	„Fit fürs Leben“: - Kultur/Politik - Besuch HWK - Mathematik (Vorbereitung MSS) - Englisch: Lektüre - Projekt Kunst im Stadtbild

- Austauschkooperationen mit Polen und Frankreich
- Auszeichnung als Europaschule und Botschafterschule des Europäischen Parlaments
- Ausstattung aller Säle mit Smartdisplays, Schulgebäude mit W-Lan, Tablets zum Einsatz im Unterricht, 3 Computerräume
- Auszeichnung als **Digitale Schule**



St. Franziskus Gymnasium und -Realschule

 PAUL-GERHARDT-SCHULE KAISERSLAUTERN	Paul-Gerhardt-Schule Grund- und Realschule plus -integrative Form- Finkenstr. 14 67661 KL-Siegelbach	Telefon: 06301-7997759 E-Mail: info@pgs-kl.de Homepage: www.pgs-kl.de
--	---	--

Klasse 6	ab Klasse 7	ab Klasse 8	ab Klasse 9	ab Klasse 10
Orientierungs- angebot WPF	WuV, TuN, HuS, Frz	WuV, TuN, HuS, Frz	WuV, TuN, HuS Abschluss: „Berufsreife“	WuV, TuN, HuS Abschluss: „Sekundar- abschluss I“
	Berufs- orientierungstage	Berufsorientierungs- tage 2-wöchiges Berufspraktikum	2-wöchiges Berufspraktikum	Wechsel in höhere Bildungsgänge unter bestimmten Voraussetzungen

Schwerpunkte und besondere Angebote:

Schulprofil:

- Vermittlung christlicher Werte wie Freundlichkeit, Achtung des Nächsten, Zuverlässigkeit
- Biblischer Unterricht im Klassenverband anstelle des Fachs Religion bzw. Ethik
- kleine Klassen mit persönlicher und lernfördernder Atmosphäre
- verlässlicher Schulalltag in allen Klassenstufen mit sehr geringem Unterrichtsausfall
- Unterricht gemäß dem Rahmenlehrplan für weiterführende Schulen
- Differenzierung in Erweiterungs- und Grundkurse ab Klasse 7 in einigen Fächern
- Medienkompetenz-Schule
- Nachmittagsbetreuung in Angebotsform bis 16 Uhr (bis Klasse 7)

Methodentraining:

- Methodentraining in allen Jahrgangsstufen
- Kommunikationstraining in der 7. Klasse
- Bewerbungstraining in der 8. und 9. Klasse
- Förderung der Medienkompetenz

Klassenfahrten:

- Klassenstufe 6 und 8: Dreitägige Klassenfahrt
- Klassenstufe 10: Fünftägige Klassenfahrt



Paul-Gerhardt-Schule

5.3 Das Gymnasium

Das Gymnasium bietet einen Bildungsgang, der zur Allgemeinen Hochschulreife (Abitur) führt. Er beginnt mit der **Sekundarstufe I** (Klasse 5 bis 10), in der die Schülerinnen und Schüler im Klassenverband bleiben, während sie in der **Sekundarstufe II** im Kurssystem der MSS (Mainzer Studienstufe) unterrichtet werden. Zum verpflichtenden Fächerkanon bis zur 10. Klasse, deren erfolgreicher Abschluss den qualifizierten Sekundarabschluss I („Mittlere Reife“) beinhaltet, gehören neben Deutsch und Mathematik auch mindestens zwei Fremdsprachen (siehe Übersicht 2) und weitere allgemein bildende Fächer.

Seit dem Schuljahr 09/10 gibt es eine neue Stundentafel. Demgemäß setzt die zweite Fremdsprache bereits in der 6. Klasse ein. Die Fächer Biologie, Chemie und Physik werden in der Orientierungsstufe vierstündig als Fach „Naturwissenschaften“ integrativ unterrichtet.

Jedes Gymnasium macht darüber hinaus zahlreiche zusätzliche Angebote in den Bereichen Fremdsprachen, Sport, Musik, Kunst, Theater, Naturwissenschaften oder Wettbewerbsbetreuung in Form von Arbeitsgemeinschaften.

Die Möglichkeit einer gymnasialen Schullaufbahn steht grundsätzlich jedem Kind nach der 4. Klasse der Grundschule offen. Die Eltern sind in ihrer Entscheidung frei, doch sollten folgende Aspekte dringend in den Entscheidungsprozess einbezogen werden: Zum einen sind die von der Grundschule ausgesprochenen „Empfehlungen“ ein deutlicher Hinweis auf die individuellen Stärken und Schwächen der Kinder. Zum anderen verlangt der erfolgreiche Besuch eines Gymnasiums ein nicht zu unterschätzendes Maß an Konzentrationsfähigkeit, Auffassungsgabe und Arbeitsdisziplin.

Unser durchlässiges Schulsystem bietet an verschiedenen Gelenkstellen (z.B. nach der 6. oder 10. Klasse) die Möglichkeit des Wechsels bzw. einer Neuorientierung, wodurch eine Überforderung vermieden wird und gleichzeitig eine reelle Chancengleichheit gegeben ist. Alle Gymnasien in Kaiserslautern haben individuelle Schwerpunkte entwickelt, welche der folgenden Übersicht entnommen werden können. Für alle weiteren Fragen können sich die Eltern gerne an die Schulleitungen wenden.

Jedes Kind, das an einem Gymnasium angemeldet wird, hat Anspruch auf einen gymnasialen Schulplatz.

Kinder mit Englisch oder Französisch als 1. Fremdsprache müssen jedoch unter Umständen damit rechnen – und das gilt für alle Gymnasien – bei sehr hohen Anmeldezahlen und bei Überschreitung der Aufnahmekapazität im Gymnasium ihrer Wahl, in Absprache mit der Schulträgerin und der Schulaufsicht, einem anderen Gymnasium zugewiesen zu werden

Fremdsprachenangebot an den Gymnasien

	ab Klasse 5	ab Klasse 6	ab Klasse 7 bzw. Klasse 8	ab Klasse 9 (Wahlfach)	ab 11 (außerhalb des regulären MSS- Angebots)
Albert-Schweitzer- Gymnasium					
Altsprachlicher Zweig	Latein	Englisch	Französisch oder Griechisch (verpflichtend) ab Klasse 8	Spanisch (Wahlfach)	Oberstufenkurse Griechisch und Spanisch
Neusprachlicher Zweig	Englisch	Latein oder Französisch		Latein, Französisch oder Spanisch	Oberstufenkurse Spanisch
BurgGymnasium	Englisch	Latein oder Französisch		Latein oder Französisch, Spanisch	Französisch bilingual
	Französisch (bilingual)	Englisch			Spanisch
Heinrich-Heine- Gymnasium					
Sport- und Regelklassen	Englisch	Latein oder Französisch		Latein, Französisch oder Spanisch	Latein, Französisch oder Spanisch (neu einsetzend für Schülerinnen und Schüler ohne 2. Fremdsprache)
Schule für Hochbegabten- förderung/ Internationale Schule	Englisch (bilingual, 1. FS)	Französisch (2. FS)	Japanisch, Spanisch als Additum		
Hohenstaufen- Gymnasium	Englisch / Englisch bilingual	Latein oder Französisch		Spanisch, Latein oder Französisch	Grundkurs Spanisch Grundkurs Ek, Sk, Ge
	Französisch	Englisch		Spanisch oder Latein	Englisch-bilingual
Gymnasium am Rittersberg	Englisch	Latein oder Französisch		Spanisch, Latein oder Französisch	Grundkurs Spanisch Grundkurs Französisch
	Französisch (auch bilingual)	Englisch		Spanisch oder Latein	bilingual
St.-Franziskus- Gymnasium	Englisch (auch bilin- gual)	Latein oder Französisch		Latein oder Französisch	Französisch (neu einsetzend für Schülerinnen ohne 2. Fremdsprache)
	Französisch	Englisch		Latein	Grundkurs EK/SK/G Englisch bilingual



Albert-Schweitzer-Gymnasium

Martin-Luther-Straße 5
67657 Kaiserslautern

Telefon: 0631 – 366 890
Fax: 0631 – 366 8945
E-Mail: asg@asg-kl.de
Homepage: <http://www.asg-kl.de>

Sprachen- folge	ab Klasse 5	ab Klasse 6	ab Klasse 8	ab Klasse 9	ab Klasse 11 (außer dem regulären MSS-Angebot)
	Altsprachlicher Zweig Latein	Englisch	Französisch oder Griechisch	<u>freiwillig</u> zusätzlich Spanisch	Oberstufenkurse Griechisch und Spanisch
	Neusprach- licher Zweig Englisch	Latein oder Französisch		<u>freiwillig</u> zusätzlich Latein, Französisch oder Spanisch	Oberstufenkurs Spanisch

Schwerpunkte und besondere Angebote:

- **Schwerpunkt Musik**
 - eine zusätzliche Wochenstunde in den Klassen 5 und 6
 - Förderkurse als Angebot in den Klassen 7-10
 - Leistungskurse in der Oberstufe
 - sieben musikalische Ensembles, u. a. Orientierungsstufenchor und Vororchester
- **Zusätzliche musische Förderung**
 - zwei Theatergruppen (Klassen 5-7, 8-13)
 - Leistungskurs Bildende Kunst (in Kooperation mit dem RBG)
 - Kooperation mit dem Pfalztheater
- **Schwerpunkt KOMET** (= Kommunikations-, Methoden- und Teamarbeitstraining)
Eine zusätzliche Wochenstunde in der 5. Klasse, eine Stunde in der 6. Klasse in einem Halbjahr
 - 5.Klasse: Einführung in gymnasiales Lernen und Arbeiten
 - 6. Klasse: Computeranwendungen, Umgang mit dem Internet
 - in allen weiteren Stufen verankertes Konzept, z. B. Medienkompetenz, Einführung in wissenschaftliches Arbeiten, ...
- **Europaschule des Landes Rheinland-Pfalz**
- **Schwerpunkt Naturwissenschaften**
 - zusätzlich eine Wochenstunde naturwissenschaftlichen Unterrichts in der 7. Klasse
 - TU-Net MINT - Netzwerkschule der TU Kaiserslautern
 - Vorbereitung auf Teilnahme an Wettbewerben
- **Informatik**
 - Wahlfach ab Klasse 9
 - Oberstufenkurse
- **Mediationsprogramm**
 - Ausbildung zum Streitschlichter
 - Tutorenprojekt für die 5. Klassen
- **Nachmittagsbetreuung**
 - für 5. und 6. Klassen von 13:15 Uhr – 15:00 Uhr mit Mittagessen, Freizeit und Hausaufgabenbetreuung durch Lehrkräfte
- **Schule ohne Rassismus - Schule mit Courage**
- **Projektschule bei der Medienkompetenzinitiative des Bildungsministeriums**
- **Schulpartnerschaften**
 - Spanien, Lettland, Estland, Norwegen und Florida



 BurgGymnasium KAISERSLAUTERN	Telefon: Fax: E-mail Homepage:	0631-371630 0631-3716369 info@burg-kl.de http://www.burg-kl.de
	Burgstraße 18, 67659 Kaiserslautern	

Sprachenfolge	ab Klasse 5	ab Klasse 6	ab Klasse 9 (als Wahlfach)
	Englisch	Französisch (fakultativ bilingual) oder Latein	Französisch, Latein oder Spanisch
	Französisch (bilingual)	Englisch	Latein oder Spanisch

Schwerpunkte und besondere Angebote:

Fremdsprachlicher Schwerpunkt

#

Orientierungsstufe

Klassenstufe 5: 1. Fremdsprache Französisch und Zusatzunterricht in französischer Sprache

Klassenstufe 6: 2. Fremdsprache Französisch und fakultativer Zusatzunterricht

Mittelstufe:

Im bilingualen Zweig Fachunterricht teilweise in französischer Sprache (Klasse 7/8

Erdkunde, Klasse 9/10 Geschichte)

Wahlfächer Latein und Spanisch ab Klasse 9

Oberstufe

Grund- und Leistungskurse Französisch, Grundkurs Spanisch

Im bilingualen Zweig Fachunterricht Erdkunde, Geschichte und Sozialkunde teils in französischer Sprache

DELFI – Diplom in Französisch (international anerkanntes Sprachzertifikat)

Wettbewerbe: Vorlesewettbewerb, Bundeswettbewerb Fremdsprachen, Euroscola, Prix des Lycéens

Austauschprogramme: Strasbourg (Klasse 8 – bilingual)
Lyon und St. Quentin (Klasse 9)
Individuelle Austauschbegegnungen (Bretagne, Burgund, Elsass-Lothringen)

Studienfahrten: Wissembourg (Klasse 6 – Begegnung mit SuS aus Colmar)
Metz (Klasse 7)
Strasbourg (Klassen 9, 10 und 11)

Mathematisch-naturwissenschaftlicher Schwerpunkt (MINT-freundliche Schule)

Orientierungsstufe

Klassenstufe 5: Zusatzqualifikation – Umgang mit Computern
Naturwissenschaftliches Experimentieren

Klassenstufe 6: Schülerlabor – Schüler experimentieren
„Beibringbasar“ – naturwissenschaftliche Miniprojekte an der TU

Mittelstufe

Wahlfachangebote innerhalb des naturwissenschaftlichen Profils

Klassenstufe 7: Technikunterricht oder Computerunterricht
Klassenstufe 8: Mathe plus
Klassenstufe 9/10: Informatik

Oberstufe

Grund- und Leistungskurse in allen MINT-Fächern

(Mathematik/Informatik/Biologie/Chemie/Physik)

Kooperation mit der TU: Unterrichtsprojekte Biologie und Physik

Kooperation mit der HS Kaiserslautern: Förderung von Mädchen in den MINT-Fächern

Stufenübergreifende MINT-Förderung

Wettbewerbsbegleitungen:

MINT: Jugend forscht / Schüler experimentieren

Mathematik: Känguru-Wettbewerb, Landeswettbewerb Mathematik, Mathematik ohne Grenzen, Wettbewerbe der TU, Mathematikolympiade

Physik: Landeswettbewerb Physik, Physikolympiaden, Lautrer Solar Power Competition (Wettbewerb der Hochschule); „Faszination Technik“ (Wettbewerb des VDI) und Physik im Advent (Wettbewerb der deutschen physikalischen Gesellschaft)

Informatik: Biberwettbewerb

Arbeitsgemeinschaften und Projekte

Naturwissenschaftliche AGs: Technik-AG, Foto- und Legofilm-AG, Außerschulische

Unterrichtsprojekte mit der TU, der Hochschule und der BASF

Übergangshilfen in der Orientierungsstufe

Dreitägige Kennenlertage für die 5. Klassen, Klassenpaten, Sozialkompetenz- und Methodentraining, Hausaufgabenbetreuung für die 5. und 6. Klassen, Busschulung,

Bläserklasse in den Jahrgangsstufen 5 und 6, Deutschförderunterricht

Medienkompetenztraining in der Jahrgangsstufe 5

Weitere Angebote

Darstellendes Spiel als drittes künstlerisches Fach ab Jahrgangsstufe 11

Breites Angebot an jahrgangsübergreifenden Arbeitsgemeinschaften in Sport, im künstlerisch-musischen sowie im naturwissenschaftlichen Bereich, beispielsweise Theater-AG „spielzeit“, Mediations-AG, Sanitäts-AG, Chinesisches spielerisch ab Klasse 5, musikalische Ensembles, wie z. B. BurgChor, BurgBigBand, Sinfonieorchester



BurgGymnasium



Heinrich-Heine-Gymnasium

Im Dunkeltälchen 65
67663 Kaiserslautern

Telefon: 0631 – 201040
Fax: 0631 – 2010423
E-Mail: info@hhg-kl.de
Homepage: <http://www.hhg-kl.de>

Sprachenfolge	ab Klasse 5	ab Klasse 6	ab Klasse 7	ab Klasse 9	ab Klasse 11
Sport- und Regelklassen	Englisch (1. FS)	Französisch oder Latein (2. FS)		Französisch, Latein oder Spanisch (freiwillige 3. FS)	Latein, Französisch oder Spanisch (2. neu einsetzende FS für Schüler ohne 2. FS)
Schule für Hochbegabtenförderung / Internationale Schule	Englisch (bilingual, 1. FS)	Französisch (2. FS)	Wahlfach Japanisch und/oder MINT, Spanisch als Additum		
					FS = Fremdsprache

Profile

Talentförderung durch Sportklassen „Modell Rheinland-Pfalz“:

Sportklassen (5 – 13) mit sportlicher Grundausbildung und Leistungstraining in den Fördersportarten Badminton, Fußball in Kooperation mit dem 1. FC Kaiserslautern, Judo, Radsport, Tennis, Sportklettern, Handball in Kooperation mit der TUS Dansenberg

Gymnasium für sportinteressierte Kinder in den Jahrgangsstufen 5 und 6:

in diesen Klassen haben die Kinder mit jeweils 4 Wochenstunden ein erweitertes Sportangebot

Gymnasium ab Klasse 7:

Regelklassen (7 – 13)

Ganztagsschule in Angebotsform:

breites Angebot für die an der GTS angemeldeten Kinder (freiwilliges Angebot, Anmeldung für ein Jahr verpflichtend) aus den Bereichen Hausaufgaben- und Lernzeit, Förder- und Nachführunterricht, weitere Freizeitangebote (Sport, Kreatives, Medien, IT u.ä.), Fitness und Athletik

Gymnasiale Oberstufe für Absolventen der 10. Klassen von Haupt- und Realschulen, Realschulen plus sowie IGS (Aufbaugymnasium mit neu einsetzender 2. Fremdsprache)

Schule für Hochbegabtenförderung / Internationale Schule:

Ganztagsschule mit spezieller und differenzierter Förderung, BEGYS-System (Schulzeitverkürzung in der Mittelstufe um ein Jahr), Informatikunterricht ab Klasse 7, Hausaufgabenbetreuung und Zusatzangeboten (u. a. Sprachen, Naturwissenschaften, Wettbewerbe, Angebote im künstlerisch-musischen Bereich, Schach, Robotik, Sozialpraktikum in Klasse 11, Betriebspraktikum in Klasse 12); außerdem Kooperationen mit der VHS Kaiserslautern, der TU KL, KOMMS (Kompetenzzentrum für mathematische Modellierung in MINT-Projekten der Schule), den Fraunhofer-Instituten, der Hochschule, dem bic, dem DFKI Kaiserslautern sowie dem DKFZ Heidelberg

weitere Schwerpunkte des HHG und besondere Angebote:

- MINT (Mathematik-Informatik-Naturwissenschaft-Technik): Junior-Ingenieur-Akademie, MINT-freundliche Schule, GAPP-Städtepartnerschaftsaustausch mit Davenport, Iowa (Schwerpunkt: Robotics), Städtepartnerschaftsaustausch mit Banja Luka (Schwerpunkt: JIA)
- schuleigene zertifizierte Mensa

Weitere Informationen und Unterlagen zum Download finden Sie auf unserer Webseite:
www.hhg-kl.de



Heinrich-Heine-Gymnasium



**Hohenstaufen-
Gymnasium**
Möllendorfstr. 29
67655
Kaiserslautern

Telefon: 0631 – 370 233
Fax: 0631 – 370 2389
Email: hsg@rhrk.uni-kl.de
Homepage: www.hsg-kl.de

Sprachenfolge	ab Klasse 5	ab Klasse 6	ab Klasse 9 (als Wahlfach)	ab Klasse 11 (außerhalb des regulären MSS- Angebots)
	Englisch / Englisch bilingual	Französisch oder Latein	Französisch, Latein oder Spanisch	Grundkurs Spanisch Grundkurs Ek, Sk, Ge Englisch bilingual
	Französisch	Englisch	Latein oder Spanisch	

Schwerpunkte und besondere Angebote:

▪ Mathematisch-naturwissenschaftlicher Schwerpunkt

- Begabtenförderung im mathematisch-naturwissenschaftlichen Bereich
- Erweiterung des Unterrichtsangebots mit Schwerpunkt- und Wettbewerb-AGs in den mathematisch-naturwissenschaftlichen Fächern
- Teilnahme an Wettbewerben (Mathematik ohne Grenzen, Landes- und Bundeswettbewerbe und Olympiaden in den MINT-Fächern)
- Enge Zusammenarbeit mit der Technischen Universität Kaiserslautern und anderen außerschulischen Partnern
- MINT-Zertifikate
- Mitgliedschaft im „Verein mathematisch-naturwissenschaftlicher Excellence-Center e.V.“ als eine von 21 Schulen in Rheinland-Pfalz
- TU-net MINT; Netzwerkschule der TU Kaiserslautern
- Kooperation mit MINT-Unternehmen in der Region

▪ Digitale Bildung – Tabletklassen und Medienerziehung

- Einführung in die Arbeit mit elektronischen Medien ab Klasse 5
- Informatikangebote von Klasse 5 – 13
- Informatik als Wahlfach ab Klasse 9 und als Leistungs- und Grundkurs in Klasse 11
- Wahlmöglichkeit ‚Tabletklasse‘ in Jahrgangsstufe 5
- Curriculum zur Medienerziehung von Klasse 5-12
- Projektschule bei der Initiative „Medienkompetenz macht Schule“ des Bildungsministeriums
- Auszeichnung als „MEDIENSCOUTS.rlp-Schule“
- Auszeichnung des Schulkonzepts zur digitalen Bildung mit dem „Deutschen Bildungspreis der Arbeitgeber“

▪ **Sprachlicher Schwerpunkt**

- bilinguales Angebot im Fach Englisch (zusätzlicher Englischunterricht in der Orientierungsstufe, ab Klasse 7 Unterricht in englischer Sprache in den gemeinschaftskundlichen Fächern)
- Cambridge-Certificate im Fach Englisch
- DELF-Zertifikat in Französisch
- Teilnahme an Wettbewerben
- Austauschprogramme mit Partnerschulen in Frankreich und den USA
- Internetprojekte mit englischsprachigen Schulen
- Studienfahrten
- Auszeichnung als „Europaschule des Landes Rheinland-Pfalz“

▪ **Musisch-künstlerisches Angebot**

- Leistungskurse in Bildender Kunst und Musik
- Instrumental- und Vokalensembles in Musik
- Theater- AGs in allen Jahrgangsstufen
- Bühnenbild-AG und Video-AG

▪ **Methodisches und soziales Lernen**

- Konzepte zur Förderung der Methodenkompetenz ab Klasse 5
- Curriculum zur Stärkung der Sozialkompetenz und des sozialen Miteinanders
- Engagement in mehreren sozialen Projekten (z.B. „Sozialer Tag“)
- Auszeichnung als „Schule ohne Rassismus – Schule mit Courage“

▪ **Ganztagsschulangebot**

- Hausaufgabenbetreuung und Ganztagsschulangebot in offener Form in der Orientierungsstufe



Hohenstaufen-Gymnasium

 <p>Gymnasium am Rittersberg Ludwigstraße 20 67657 Kaiserslautern</p>	<p>Telefon: 0631 – 362170 Fax: 0631 – 3621750 E-Mail: info@rittersberg.de Homepage: www.rittersberg.de</p>
---	---

Sprachenfolge	ab Klasse 5	ab Klasse 6	ab Klasse 9 (als Wahlfach)	ab Klasse 11 (zusätzlich zum regulären MSS- Angebot)
Englischzweig	Englisch	Französisch oder Latein	Französisch, Latein oder Spanisch	Grundkurs Spanisch
Französischzweig	Französisch oder Franzö- sisch bilingual	Englisch	Latein oder Spanisch	Grundkurs Französisch bilingual

Schwerpunkte und besondere Angebote:

Sprachlicher Schwerpunkt:

- Französisch bilingual:
 - zusätzlicher Französischunterricht in der Orientierungsstufe in halber Klassenstärke
 - ab Klasse 7 Erdkundeunterricht in französischer Sprache
 - ab Klasse 9 Geschichtsunterricht in französischer Sprache
 - ab Klasse 11 Gemeinschaftskunde in französischer Sprache
 - DELF-Diplom in Französisch
 - Wettbewerbe (Prix des Lycéens, Vorlesewettbewerb)
- Schüleraustausch:
 - mit Partnerschulen in Reims und Cherbourg
 - mit Partnerschulen in Newham/London
 - mit der deutschen Schule Montevideo (Uruguay)
 - mit der South Carolina Governor's School for Science and Mathematics (USA)

MINT-Schwerpunkt (Mathematik, Informatik, Naturwissenschaften, Technik):

- Wahlfach MINT ab Klasse 5 in halber Klassenstärke:
 - Experimentalunterricht in allen MINT-Bereichen
 - Junior-Ingenieur-Akademie der Deutschen Telekom Stiftung in Klasse 8 und 9
 - Vorbereitung auf Wettbewerbe (z. B. Jugend forscht, Olympiaden, etc.)
 - Kooperation mit außerschulischen Partnern (z. B. TUK, HS, BASF, Wipotec, etc.)
 - Robotik als Teilgebiet und AG
 - MINT-Mädchenförderung / Partnerschule des Ada-Lovelace-Projektes
- MINT-Fördermodule:
 - in Klasse 6 Unterricht in Computer-Anwendungen
 - Wahlfach Informatik ab Klasse 9
 - Grund- und Leistungskurse Informatik in der Oberstufe
 - Kooperation mit IT-Unternehmen und -Forschungsinstituten
 - MINT-Forschungsaustausch mit der amerikanischen Partnerschule
 - Europäischer Computerführerschein

Musikalisch-künstlerische Förderung:

- Unterrichtsangebot:
 - Leistungskurse in Bildender Kunst und Musik
 - Grundkurse in Bildender Kunst, Musik und Darstellendem Spiel
- AG-Angebot:
 - Musik: Kinder- und Jugendchor, Swing Kids und Big Band, Orchester, Rock Band, Kammermusik
 - Theater: Theater- und Musical-AGs
 - Bildende Kunst: u.a. Ölmalerei, Stahl- und Steinbildhauerei, Landschaftszeichnen, Fotografie

Förderung der Methoden- und Sozialkompetenz:

- Methodentraining von Klasse 5 – 13
- Mediationsprogramm
- Präventionsprogramme
- Co-Klassenleiter/-innen und Klassenpaten in der Orientierungsstufe
- Hausaufgabenbetreuung in der Orientierungsstufe
- breites AG-Angebot
- Ökonomische Bildung (u.a. Europäischer Wirtschaftsführerschein)
- Soziale Projekte

Zertifizierungen und Auszeichnungen:

Medienkompetenzschule des Landes Rheinland-Pfalz seit 2008, MINT-freundliche Schule seit 2012, Förderpreis für beispielhaftes internationales Engagement (2015), Europaschule des Landes Rheinland-Pfalz seit 2018, Schule ohne Rassismus – Schule mit Courage seit 2019, Netzwerkschule der TU Kaiserslautern (TU-Net MINT) seit 2019

Digitaler Unterricht:

Verbesserte Internet-Anbindung durch „Mogli“ (Mobile Glasfaser Infrastruktur) im Jahr 2020, Sdui-App als Lernplattform, BigBlueButton als Videokonferenzsystem



Gymnasium am Rittersberg

Wichtige Hinweise zur Anmeldung zum Informationstag am 21.11.2020 (9.00h - 16.00h)
finden Sie auf der Homepage des Gymnasiums am Rittersberg: www.rittersberg.de

 St. Franziskus Gymnasium & Realschule	St.-Franziskus-Gymnasium St.- Franziskus-Str. 2 67655 Kaiserslautern	Telefon: 0631/3175-0, 3175-190 Fax: 0631/3175-145 E-Mail: info@sfgrs.de Homepage: www.sfgrs.de
---	---	---

Sprachenfolge			
ab Klasse 5	ab Klasse 6	ab Klasse 9 (als Wahlfach)	ab Klasse 11 (außerhalb des regulären MSS- Angebotes)
Englisch/ Englisch bilingual	Französisch oder Latein	Latein oder Französisch	Französisch (neu einsetzend für Schülerinnen ohne 2. Fremdsprache)
Französisch	Englisch	Latein	Grundkurs Gemeinschaftskunde bilingual (EK, SK, G)

Schwerpunkte und besondere Angebote:

- **Mathematisch-naturwissenschaftlicher Schwerpunkt**
 Insbesondere methodische Spezialisierung auf Mädchenförderung
 Auszeichnung als MINT-freundliche Schule
 Teilnahme an Wettbewerben in den MINT-Fächern
 TU-NET MINT Netzwerk-Schule der TU-Kaiserslautern
 Informatik als Wahlfach ab Klasse 9 und als Grundfach in der Oberstufe
- **Sprachlicher Schwerpunkt**
 Bilinguales Angebot: zusätzlicher Englischunterricht in der Orientierungsstufe, ab
 Klasse 7 Sachfach Erdkunde / Geschichte in englischer Sprache
 Austauschprogramme mit Schulen in Frankreich und Polen
 DELF-Diplom Französisch
- **Musisch-künstlerischer Schwerpunkt**
 12 Instrumentalgruppen im AG-Bereich
 musikalische Gruppen- und Einzelförderung; Theaterprojekte
- **Sozial-religiöser Schwerpunkt**
 Gemeinschaftstage in Klasse 7
 Projekte zur lokalen und globalen Verantwortung
 Projekt zur Primärprävention in Klasse 5 und 6
 Projekt zur „Prävention im Team“ in Klasse 7 und 8
 Sozialpraktikum in Stufe 10
 Auszeichnung als „Schule ohne Rassismus“
- **Schulartübergreifende Orientierungsstufe (5/6)** mit der St.-Franziskus-Realschule
 Methodentraining in Klasse 5
 Förder- und Forderangebote im Rahmen von AGs und Wettbewerben
 Nachmittagsbetreuung möglich (Mo bis Do bis 15 Uhr)
- **Medienerziehung und digitale Bildung**
 ausgezeichnetes Medienkonzept bei „Medienkompetenz macht Schule“
 Medienerziehung ab Klasse 5 mit dem Medienkompass
 Auszeichnung als digitale Schule im September 2020

Ausstattung aller Klassen- und Fachräume mit interaktiven Whiteboards, flächendeckende W-LAN-Ausstattung

- Prämiertes **Berufsorientierungskonzept**
Berufspraktika in den Klassen 9 und 11
- **Europaschule** des Landes Rheinland-Pfalz
Botschafterschule für das europäische Parlament
- **Schulartübergreifende Projektwoche** (Laborwoche) mit der St.-Franziskus-Realschule mit folgenden Themen:

Klasse 5	Klasse 6	Klasse 7	Klasse 8	Klasse 9	Klasse 10	Stufe 11	Stufe 12
Methoden- training um das Thema „Speyerer Dom“	Kommuni- kations- training, Medien- pädagogik	Sucht- prävention in Projekten und Theater	Medien- training am Projekt „Statistik“	Persön- lichkeits- training in Projekten	Sozial- praktikum „Verant- wortung in Welt und Gesellschaft“	Projekte zum Thema „Mani- pulation“	Studien- fahrten



St.-Franziskus-Gymnasium und -Realschule

5.4 Die Gesamtschule

<p>Bertha von Suttner Integrierte Gesamtschule Ganztagsschule in Angebotsform mit Gymnasialer Oberstufe Im Stadtwald, 67663 Kaiserslautern</p>  <p><i>Bertha von Suttner</i> Integrierte Gesamtschule Ganztagsschule seit 1973 Ganztagsschule in Angebotsform seit 2011</p>	<p>Telefon: 0631/3189 100 Fax: 0631/3189 180 E-Mail: info@von-suttner-igs.de URL: http://www.von-suttner-igs.de</p>
---	---

Sprachenfolge	ab Klasse 5	ab Klasse 6	ab Klasse 11
	Englisch	Französisch oder Latein	Latein oder Französisch (auch als neu einsetzende Kurse für Schüler ohne 2. Fremdsprache)

Die Bertha von Suttner IGS führt zu allen Schulabschlüssen.

Schwerpunkte und besondere Angebote in der Sekundarstufe I:

- **Ganztagsschule in Angebotsform**
Die Schülerinnen und Schüler können mit ihren Eltern jährlich wählen, ob die Schule bis 13.00 Uhr (Halbtagsform) oder bis 16.00 Uhr (Ganztagsform) besucht wird. Am Vormittag findet der Fachunterricht statt. An vier Nachmittagen besuchen die Ganztagsschülerinnen und -schüler Lernzeiten und verschiedene Arbeitsgemeinschaften.
- **Neigungsdifferenzierung**
In der Klassenstufe 6 kann als vierstündiges Wahlpflichtfach im Range eines Hauptfaches die zweite Fremdsprache (Französisch oder Latein), aber je nach Interesse z.B. auch Sport, MINT, Darstellendes Spiel oder Arbeitslehre gewählt werden.
- **Leistungsdifferenzierung ab Klasse 7**
In den Fächern Deutsch, Englisch und Mathematik werden die Schülerinnen und Schüler in Kursen mit unterschiedlichem Niveau unterrichtet. Ab der neunten Klasse erfolgt die Differenzierung auf drei Niveaustufen.
- **Kleine Lerngruppen und soziales Lernen**
In der Orientierungsstufe bieten wir in einigen Fächern kleine Lerngruppen zur gezielten individuellen Förderung an. Zu unserem Schulprofil trägt auch das Fach „Miteinander umgehen trainieren“ (MUT) bei. Hier stehen das soziale Miteinander und die Stärkung der Klassengemeinschaft im Vordergrund.
- **Musikklasse „BandKlasse“ (Klassenstufen 5/6)**
Im Unterschied zu den Parallelklassen haben die Schülerinnen und Schüler der „BandKlasse“ an einem Nachmittag in der Woche zusätzlichen Musikunterricht, in dem Bandinstrumente (E-Gitarre, E-Bass, Keyboard, Schlagzeug, Gesang) in

Kleingruppen erlernt werden. Der Spaß am gemeinsamen Musizieren und die Förderung eines sozial gefestigten Klassenverbands stehen im Vordergrund.

- **Talentförderung Fußball**

Als Eliteschule des Fußball bieten wir talentierten Sportlern die Möglichkeit, ihre fußballerischen Fähigkeiten in wöchentlichen Trainingseinheiten zu verbessern. Voraussetzung für die Teilnahme ist ein Eignungstest(vor der Anmeldung zur 5. Klasse), in dem die kleinen Fußballer ihr Talent unter Beweis stellen müssen.

- **Schwerpunktschule**

Die Bertha von Suttner IGS ist eine Schule für alle Kinder mit ihrer Vielfalt von Kenntnissen, Fertigkeiten und Fähigkeiten. Förderlehrer und pädagogische Fachkräfte unterstützen die Integration und Förderung der beeinträchtigten Kinder. Fach- und Förderlehrer planen und gestalten den Unterricht im Team.

Schwerpunkte und besondere Angebote in der Sekundarstufe II:

Unsere gymnasiale Oberstufe ist für alle Schülerinnen und Schüler mit der entsprechenden Zugangsberechtigung offen. Neben allen gängigen Leistungsfächern haben wir außerdem noch Sport und Bildende Kunst in unserem Leistungsfachkanon. Als besondere Grundkurse bieten wir Informatik und Französisch (Fortführung), sowie Anfängerkurse in Französisch und Latein (für Schülerinnen und Schüler ohne 2. Fremdsprache in der Sek I) an. Sowohl in Englisch als auch in Französisch können international anerkannte Sprachzertifikate (CAMBRIDGE bzw. DELF) erworben werden.



Integrierte Gesamtschule Bertha-von-Suttner

	Goetheschule Integrierte Gesamtschule Goethestr. 35 67655 Kaiserslautern	Telefon: 0631/414 703-0 Fax: 0631/414 703-80 E-Mail: info@goetheschulekl.de URL: www.goetheschulekl.de
---	--	--

Sprachenfolge	ab Klasse 5	ab Klasse 6	ab Klasse 9
	Englisch	Französisch	Spanisch

Die IGS Goetheschule führt zu allen Schulabschlüssen und Berechtigungen

Ankommen in der IGS Goetheschule

In der Orientierungsstufe der IGS Goetheschule, einer Teamschule, findet der Unterricht vorwiegend im Klassenverband statt. Die Klassenleitungen des Jahrgangs begleiten die Klassen in der Regel bis zum Ende der 9. Klasse und decken so viel Unterricht wie möglich im Jahrgang ab. Auf die individuellen Unterschiede im Leistungs- und Arbeitsverhalten wird durch geeignete Maßnahmen innerer Differenzierung und durch offene Aufgabenstellungen eingegangen. Zusätzlich findet in beiden Jahrgängen eine Aufteilung in „Halbe Klassen“ in ca. einem Drittel der Wochenstunden in den Fächern Deutsch, Englisch und Mathematik sowie in mindestens einem weiteren Fach statt.

Die Klassenleitungen begleiten die Klasse durch die erste Schulwoche und unterstützen die Kinder beim Übergang von der Grundschule in die weiterführende Schule. In der dritten Woche nach den Sommerferien fährt die Klasse zu einer Kennenlernfahrt in eine Jugendherberge in der näheren Umgebung.

Lernen in der IGS Goetheschule

Selbstständiges Lernen

Die Förderung des selbstständigen Lernens der Schülerinnen und Schüler sowie der Blick auf eigene Lernstrategien und Lernerfolge stehen im Mittelpunkt. Besonders im schuleigenen Fach „Offenes Lernen“, das in der Regel von beiden Klassenleitungen unterrichtet wird, werden die erforderlichen Kompetenzen eingeübt. Selbstverantwortliches Lernen wird zunehmend Prinzip in allen Fächern.

Soziales Lernen

Neben dem fachlichen Lernen spielt auch das soziale Lernen eine große Rolle. Im Klassenrat lösen die Kinder ihre Konflikte gemeinsam mit den Klassenleitungen oder es werden Vorhaben besprochen wie Klassenfahrten und Jahrgangsfeiern sowie „Außer-schulische Lerntage“ vorbereitet und geplant (Besichtigungen, Betriebserkundungen, Museumsbesuche und vieles mehr). Im Klassenrat lernen die Schülerinnen und Schüler demokratischen Umgang miteinander.

Äußere Leistungsdifferenzierung

Nach der Orientierungsstufe setzt in der IGS Goetheschule die äußere Leistungsdifferenzierung auf zwei Niveaustufen ein:

Klasse 7	Mathematik und Englisch
Klasse 8	Deutsch
Klasse 9	Physik und Chemie
Klasse 10	Biologie

Neigungsdifferenzierung

Ab dem 6. Schuljahr kann jedes Kind ein Fach gemäß seiner Neigung wählen. Dieses Fach hat den Stellenwert eines Hauptfaches. An der IGS Goetheschule werden folgende Wahlpflichtfächer (WPF) angeboten:

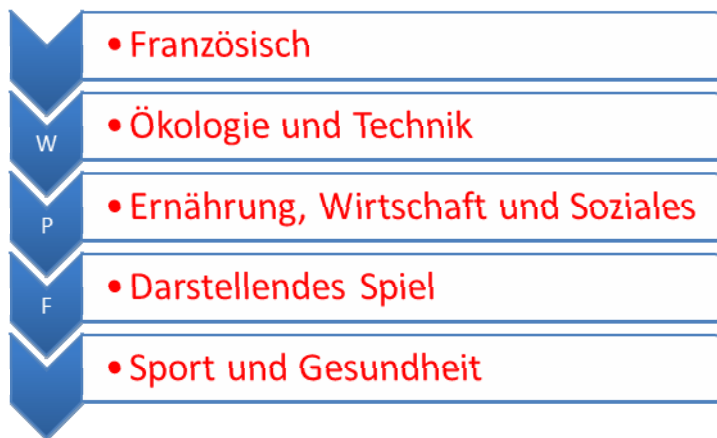

Schwerpunkte

Die IGS Goetheschule hat einen musikalisch-künstlerischen Schwerpunkt. Die Kinder können Keyboard und Gitarre spielen oder sich mit ihrem eigenen Instrument in der Schulband „Gravity“ verwirklichen.

Der Umgang mit neuen Medien wird durch den Einsatz von Tablet-PCs im Unterricht trainiert.

Ein besonderes Augenmerk legen die naturwissenschaftlichen Fächer auf den lebenspraktischen Bezug in zahlreichen MINT-Projekten, zum Teil in Kooperation mit der BBS I, der TU und der Hochschule.

Unsere Schule besuchen auch Kinder mit sonderpädagogischem Förderbedarf.

Übergang zum Abitur

Die IGS Goetheschule führt ausschließlich bis Klasse 10. Kinder, die das Abitur anstreben, müssen nach der 10. Klasse in die Oberstufe der IGS Bertha-von-Suttner, in die Oberstufe eines Gymnasiums oder die einer BBS wechseln. Hierzu findet eine intensive Beratung statt und der Übergang wird im engen Kontakt mit den aufnehmenden Schulen zum Wohle der Schülerinnen und Schüler gestaltet.



Integrierte Gesamtschule Goetheschule

5.5 Das Berufliche Gymnasium

Das Berufliche Gymnasium führt in drei Jahren zum Abitur. Nach dem erfolgreichen Erwerb der Mittleren Reife kann es nach der 10. Klasse besucht werden. In der 11. Klasse findet der Unterricht im Klassenverband statt. Danach wird in den 12. und 13. Klassenstufen im Kurssystem unterrichtet.

Die Schülerinnen und Schüler wählen die Kurse entsprechend ihrer Neigungen. Besondere Vorteile bestehen darin, dass, falls die Schüler ihr gewähltes Leistungsfach auch später studieren, ihnen Leistungen anerkannt werden und somit Prüfungen an den Universitäten erlassen werden. Ein gezielteres und schnelleres Studium wird möglich.

In Kaiserslautern können

- an der BBS I das Berufliche Gymnasium Technik
- an der BBS II das Berufliche Gymnasium Gesundheit und Soziales sowie das Berufliche Gymnasium Wirtschaft

besucht werden.

Ferner kann der Europäische Wirtschaftsführerschein und der Europäische Computerführerschein erworben werden.

Im künstlerischen Bereich werden in der 12. Jahrgangsstufe die Fächer Bildende Kunst und Darstellendes Spiel angeboten. Daneben steht die AG Theater allen Schülern offen.

	BBS I Technik Kaiserslautern Technisches Gymnasium Gymnasiale Oberstufe
---	--

Info + Schullaufbahnberatung:

Homepage: www.bbs1-kl.de

Tel: 0631/37270

FAX: 0631/3727190

Schwerpunkte und besondere Angebote:

- Bietet eine insbesondere Technik, Mathematik und Naturwissenschaften orientierte Grundbildung
- Bereitet gezielt auf ingenieurwissenschaftliche Studiengänge vor
- Abschluss der allgemeinen Hochschulreife, der die Aufnahme aller Studiengänge an allen Universitäten und Hochschulen ermöglicht

Einführungsphase (Jahrgangsstufe 11) <ul style="list-style-type: none"> ▪ Unterricht im Klassenverband ▪ Englisch als 1. Fremdsprache ▪ Informatik als Grund- und Leistungsfach 			
Qualifikationsphase (Halbjahre 12/1, 12/2, 13/1, 13/2) Wahlmöglichkeiten an Leistungsfächern im Fach Technik			
Bautechnik	Elektrotechnik	Metalltechnik	Umwelttechnik
Vertiefung von spezifischen Themen der Technikfächer in Projektwochen auch mit außerschulischen Partnern (Wirtschaft, Hochschule, TU Kaiserslautern)			
Zusätzlich können die Leistungsfächer Chemie, Deutsch, Englisch, Gemeinschaftskunde, Informatik, Mathematik und Physik gewählt werden			

	BBS II Wirtschaft und Soziales Berufliches Gymnasium Wirtschaft Berufliches Gymnasium Gesundheit und Soziales
---	--

Berufliches Gymnasium, Bildungsgang für Wirtschaft

Abschluss: Allgemeine Hochschulreife oder schulischer Teil der Fachhochschulreife

Dauer: 3 Jahre
Schulischer Teil der Fachhochschulreife frühestens nach Jahrgangsstufe 12.
Allgemeine Fachhochschulreife erfordert zusätzlich ein einjähriges Praktikum.

Besondere Voraussetzungen:

Bei Erwerb des Sekundarabschlusses I durch Realschulabschluss oder gleichwertigen Abschluss einer höheren Schule

- erfolgreichen Besuch der 10. Hauptschulklasse
- erfolgreichen Abschluss einer Berufsfachschule
- Fachschulreife
- Abschluss der Berufsschule

ist ein Notendurchschnitt von mindestens 3,0 erforderlich.

Keines der Fächer Deutsch, Englisch und Mathematik darf schlechter als ausreichend bewertet werden.

Dies gilt nicht für Schülerinnen und Schüler mit nachweislicher Versetzung in Klassenstufe 11.

Sofortige Aufnahme in Jahrgangsstufe 12 möglich bei

- Fachhochschulreife im berufsbildenden Bereich gleicher Fachrichtung
- Abschluss einer zweijährigen höheren Berufsfachschule gleicher Fachrichtung mit mindestens befriedigenden Leistungen

Mindestens 2 Schuljahre (oder 200 Stunden) Unterricht in einer 2. Fremdsprache (Abschlussnote ausreichend) sind erforderlich. **Leistungskurse in der Qualifikationsphase (Jahrgangsstufen 12 und 13):**

Hier kann aus 15 möglichen Kombinationen gewählt werden.

Mögliche Fächer:

- BWL mit Rechnungswesen
- VWL
- Englisch oder Französisch (4-jährige Vorbildung)
- Deutsch
- Mathematik
- Informationsverarbeitung

Grundkurse in der Qualifikationsphase (sofern sie nicht Leistungskurse sind).

Mögliche Fächer:

- Physik, Biologie oder Chemie
- Bildende Kunst, Musik und Darstellendes Spiel
- Gemeinschaftskunde
- Sport
- Religion oder Ethik
- die möglichen Leistungsfächer, die nicht gewählt wurden

Bilingualer Unterricht und EBBB (Europäisches Wirtschaftsabitur) möglich.

Weitere Informationen zu den Unterrichtsfächern und der Stundentafel auf der Homepage (<http://www.bbsiikl.de/pages/bildungsangebot/berufliches-gymnasium>)

Berufliches Gymnasium, Bildungsgang für Gesundheit und Soziales

Abschluss: Allgemeine Hochschulreife oder schulischer Teil der Fachhochschulreife

Dauer: 3 Jahre

Schulischer Teil der Fachhochschulreife frühestens nach Jahrgangsstufe 12.

Allgemeine Fachhochschulreife erfordert zusätzlich ein einjähriges Praktikum.

Besondere Voraussetzungen:

Bei Erwerb des Sekundarabschlusses I durch

- Realschulabschluss oder gleichwertigen Abschluss einer höheren Schule
- erfolgreichen Besuch der 10. Hauptschulklasse
- erfolgreichen Abschluss einer Berufsfachschule
- Fachschulreife
- Abschluss der Berufsschule

ist ein Notendurchschnitt von mindestens 3,0 erforderlich.

Keines der Fächer Deutsch, Englisch und Mathematik darf schlechter als ausreichend bewertet werden.

Dies gilt nicht für Schülerinnen und Schüler mit nachweislicher Versetzung in Klassenstufe 11.

Sofortige Aufnahme in Jahrgangsstufe 12 möglich bei

- Fachhochschulreife im berufsbildenden Bereich gleicher Fachrichtung
- Abschluss einer zweijährigen höheren Berufsfachschule gleicher Fachrichtung mit mindestens befriedigenden Leistungen

Mindestens 2 Schuljahre (oder 200 Stunden) Unterricht in einer 2. Fremdsprache (Abschlussnote ausreichend) sind erforderlich. **Leistungskurse in der Qualifikationsphase (Jahrgangsstufen 12 und 13);**

Hier kann aus 18 möglichen Kombinationen gewählt werden.

Mögliche Fächer:

- Gesundheitslehre
- Pädagogik
- Psychologie
- Englisch oder Französisch (4-jährige Vorbildung)
- Deutsch
- Mathematik
- Informationsverarbeitung
- Naturwissenschaft (Biologie oder Chemie)

Grundkurse in der Qualifikationsphase (sofern sie nicht Leistungskurse sind).

Mögliche Fächer:

- Biologie oder Chemie
- Bildende Kunst oder Musik
- Gemeinschaftskunde
- Sport
- Religion oder Ethik
- Informationsverarbeitung
- Deutsch
- Englisch
- Französisch
- Mathematik
- Psychologie

Weitere Informationen zu den Unterrichtsfächern und der Stundentafel auf der Homepage (<http://www.bbsiikl.de/pages/bildungsangebot/berufliches-gymnasium.php>)



BBS II - Wirtschaft und Soziales -

5.6 Die Berufsbildenden Schulen

Die Schulart Berufsbildende Schule vermittelt in sechs unterschiedlichen Schulformen Bildungsabschlüsse von der Berufsreife bis zum Abitur.

Die größte Schulform der Berufsbildenden Schule ist die Berufsschule. Hier werden Auszubildende unterschiedlicher Berufe in Kooperation mit deren Ausbildungsbetrieben in 2 bis 3,5 Jahren zur Abschlussprüfung in den jeweiligen Berufen geführt. Der Unterricht findet in Teilzeitform statt. Die Anmeldung der Schüler erfolgt über die Ausbildungsbetriebe. Voraussetzung für den Besuch der Berufsschule ist das Vorliegen eines Ausbildungsverhältnisses.

Alle anderen Schulformen der Berufsbildenden Schulen sprechen Interessenten an, die entweder noch keine Berufsausbildung absolviert haben, aber einen höheren Bildungsabschluss in vollschulischer Ausbildung anstreben oder nach einer bereits erfolgten Berufsausbildung ebenfalls höhere Bildungsabschlüsse anstreben.

Zwei Schulformen der Berufsbildenden Schule sind Pflichtschulen. Schüler, die die Berufsreife noch nicht erreicht haben, aber bereits neun Jahre der allgemeinbildenden Schulen absolvierten, werden, sofern sie keine andere Schulart/Schulform besuchen, in das **Berufsvorbereitungsjahr** aufgenommen. Hier kann dann im Rahmen einer intensiven Vorbereitung auf das Berufsleben, begleitend von vielfältigen Fördermaßnahmen, auch die Berufsreife erworben werden. Ebenso müssen auch Schüler, die zwar die Berufsreife erworben haben, schulpflichtig sind, aber noch kein Ausbildungsverhältnis begonnen haben, die **Berufsfachschule I** besuchen. Hier erfahren die Schüler eine Erweiterung ihrer beruflichen Grundbildung in unterschiedlichen Fachrichtungen und die Gelegenheit über gute Leistungen die Grundlage für den Besuch der **Berufsfachschule II** zu legen. Die **Berufsfachschule II** ist eine reine Wahlschule und ermöglicht den Erwerb des qualifizierten Sekundarabschlusses I.

Schüler mit qualifiziertem Sekundarabschluss I (aber ohne Berufsausbildung) können an den Berufsbildenden Schulen die zweijährige Höhere Berufsfachschule oder das Berufliche Gymnasium besuchen. Die **zweijährige Höhere Berufsfachschule** führt zu einer schulischen Berufsqualifizierung in verschiedenen Fachrichtungen. Zusätzlich ist der Erwerb der Fachhochschulreife möglich. Die **Beruflichen Gymnasien** führen in den Bildungsgängen Wirtschaft, Gesundheit / Soziales und Technik zum Abitur.

Für all diejenigen, die bereits einen Beruf erlernt haben oder langjährig in einem Beruf tätig waren und über den Sekundarabschluss I verfügen, ermöglicht die **Berufsoberschule I** in Vollzeit über ein Jahr oder die **Duale Berufsoberschule** in Teilzeit über eineinhalb/ zwei Jahre den Erwerb der Fachhochschulreife. Mit dem Besuch der **Berufsoberschule II** kann dann in einem weiteren Jahr die fachgebundene Hochschulreife oder das Abitur erworben werden.

Nähere Informationen zu den einzelnen Bildungsgängen der Berufsbildenden Schulen in Kaiserslautern finden Sie auf den jeweiligen Webseiten der BBS I (www.bbs1-kl.de) und BBS II (www.bbs2-kl.de).



BBS I – Technik -



BBS II - Wirtschaft und Soziales -



Chancen für gewerblich-technische Berufskarrieren

Was streben Sie an?	Technikerin/ Techniker + Fachhochschulreife	↔	Fachschule für Holztechnik	Unser Angebot für Sie!
	Technische Assistentin/ technischer Assistent + Fachhochschulreife	↔	Fachschule für Lebensmitteltechnik	
			Höhere Berufsfachschule Automatisierungstechnik/ Mechatronik	
			Höhere Berufsfachschule IT-Systeme	
	Allgemeine Hochschulreife (Vollabitur)	↔	Technisches Gymnasium	
			Berufsoberschule II mit 2. Fremdsprache	
	Fachgebundene Hochschulreife	↔	Berufsoberschule II	
	Fachhochschulreife (Fachabitur)	↔	Berufsoberschule I Technik (Vollzeit)	
			Duale Berufsoberschule (Teilzeit)	
	Berufsabschluss + Fachhochschulreife	↔	Berufsschule + Fachhochschulreifeunterricht	
	Berufsabschluss + Sek-I-Abschluss	↔	Berufsschule für 52 gewerblich-technische Ausbildungsberufe	
	Sek-I-Abschluss (Mittlere Reife)	↔	Berufsfachschule II	
	Berufliche Grundbildung + Qualifizierung für Berufsfach- schule II	↔	Berufsfachschule I	
	Berufsreife	↔	Berufsvorbereitungsjahr	

Schwerpunkte und besondere Angebote:

- Technisch gewerbliche Ausbildung in **52 Ausbildungsberufen**
- **Erwerb von beruflichen Zusatzqualifikationen in Berufsschule und Technischem Gymnasium**

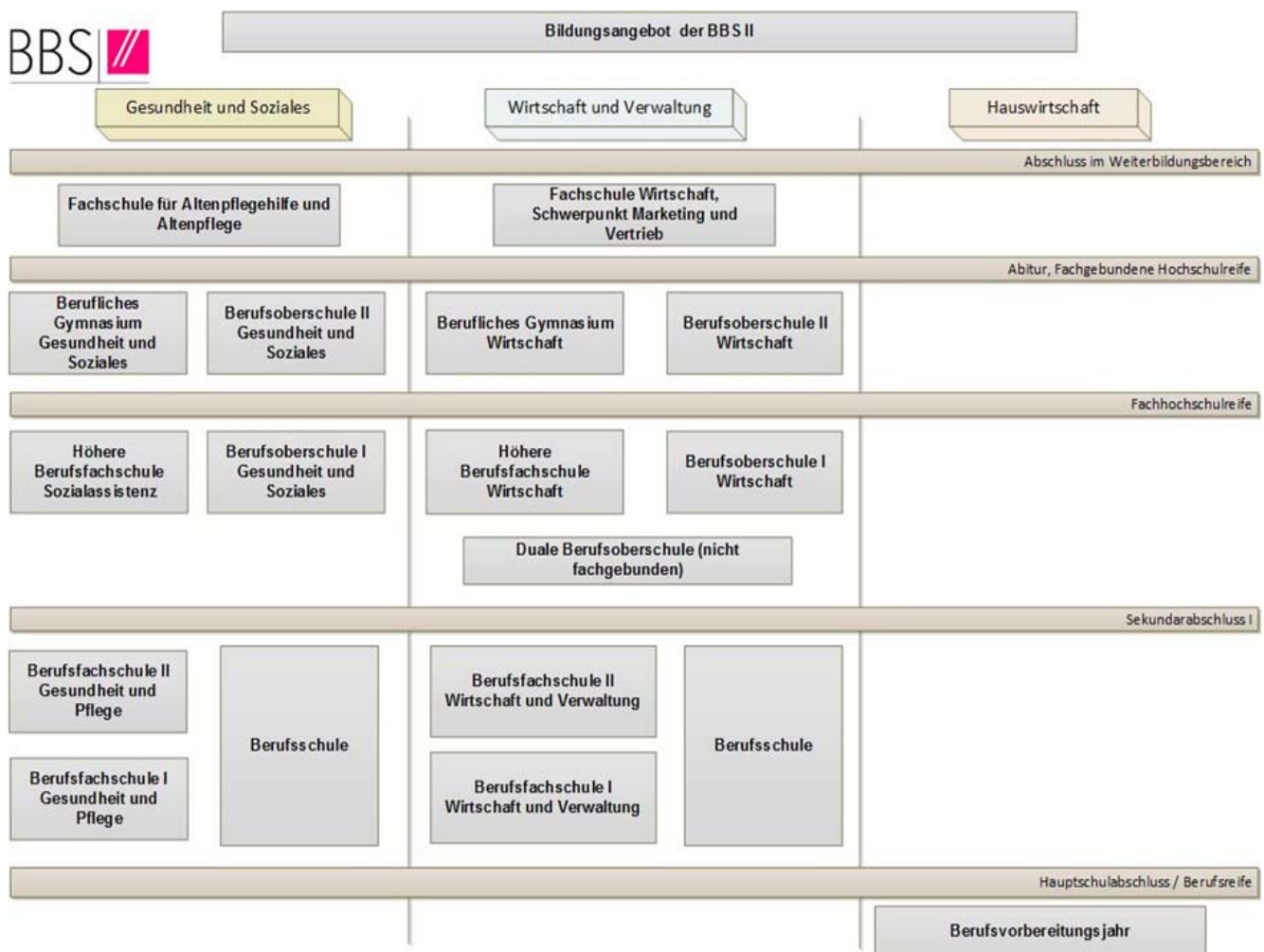

Schwerpunkte und besondere Angebote:

- Fachrichtungen Wirtschaft und Hauswirtschaft sowie Gesundheit und Soziales
- Erwerb von Zusatzqualifikationen (z.B. Europäischer Computerführerschein, Cisco-Zertifikat, KMK-Fremdsprachenzertifikat)

6. Hinweis

Alle weiterführenden Schulen nehmen Jungen und Mädchen auf, außer dem St.-Franziskus-Gymnasium und -Realschule, das nur Mädchen aufnimmt.
An allen Schulen wird kein Schulgeld erhoben.

7. Informationen

Für weitere Auskünfte wenden Sie sich bitte an die jeweiligen Schulleitungen.

Stadtverwaltung Kaiserslautern
Referat Schulen

Stand: 29.10.2020

Informationen zur Schülerbeförderung

Anträge auf die Übernahme von Schülerfahrtkosten gemäß § 69 Schulgesetz bzw. § 33 Privatschulgesetz können über das Online-Portal der Stadtverwaltung Kaiserslautern unter www.kaiserslautern.de/schuelerbefoerderung gestellt werden.

Die Onlinebeantragung garantiert eine vorrangige und schnelle Bearbeitung und ermöglicht das elektronische Beifügen notwendiger Unterlagen (z. B. Foto, Einkommensnachweis). Alle, die diese Möglichkeit nicht nutzen können, erhalten die gewohnten Antragsformulare weiterhin in der Schule.

Bitte stellen Sie den Antrag für das Schuljahr 2021/2022 bis zum **1. April 2021**.

Rechtsgrundlagen:

§ 69 Schulgesetz vom 30.03.2004

§ 33 Privatschulgesetz vom 04.09.1970

Landesverordnung über die Höhe der Einkommensgrenzen bei der Schülerbeförderung vom 18.05.2009

Satzung der Stadt Kaiserslautern über die Schülerbeförderung vom 06.06.2013

Informationen zur Schulbuchausleihe

Bitte beachten Sie unbedingt

die **Antragsfrist für die unentgeltliche Schulbuchausleihe** (Lernmittelfreiheit),

15. März 2021,

und den **Anmeldezeitraum zur entgeltlichen Schulbuchausleihe** im Online-Portal.

Anträge für die **Lernmittelfreiheit** erhalten Sie im Januar 2021 in der Schule.

Der **Anmeldecode für die entgeltliche Schulbuchausleihe** wird im Mai 2021 in der Schule jeder Schülerin / jedem Schüler ausgehändigt.

Rechtsgrundlagen:

§ 70 Schulgesetz vom 30.03.2004

Landesverordnung über die Lernmittelfreiheit und die entgeltliche Ausleihe von Lernmitteln vom 16.04.2010

Weitere Informationen:

www.lmf-online.rlp.de

Inhaltsverzeichnis:

Seite 2 - 3 Informationstage

Seite 4 – 8 1. Anmeldung und Anmeldefristen
 2. Schulbeginn
 3. Wohnsitz
 4. Eignung
 5. Angaben zu den weiterführenden Schulen
 5.1 Allgemeines

Seite 9	5.2 Die Realschule plus
Seite 10,11	Lina-Pfaff-Realschule plus
Seite 12,13	Kurpfalz-Realschule plus
Seite 14,15	St.-Franziskus-Realschule
Seite 16	Paul-Gerhardt-Schule

Seite 17	5.3 Das Gymnasium
Seite 18	Fremdsprachenangebot der Gymnasien
Seite 19	Albert-Schweitzer-Gymnasium
Seite 20,21	BurgGymnasium
Seite 22, 23	Heinrich-Heine-Gymnasium
Seite 24,25	Hohenstaufen-Gymnasium
Seite 26,27	Gymnasium am Rittersberg
Seite 28,29	St.-Franziskus-Gymnasium

Seite 30	5.4 Die Gesamtschule
Seite 30,31	IGS Bertha von Suttner
Seite 32, 33	IGS Goetheschule

Seite 34	5.5 Das Berufliche Gymnasium
Seite 34,35	BBS I Technik
Seite 35 – 37	BBS II Wirtschaft und Soziales

Seite 38	5.6 Die Berufsbildenden Schulen
Seite 39	BBS I Technik
Seite 40	BBSII Wirtschaft und Soziales

Seite 41 6. Hinweis
 7. Informationen

Seite 42 Informationen Schülerbeförderung
 Informationen Schulbuchausleihe

